

VALLES PASIEGOS

GRUPO DE ACCIÓN LOCAL



FEADER
Fondo Europeo Agrícola
de Desarrollo Rural.
Europa invierte en las
Zonas Rurales



GOBIERNO
DE ESPAÑA
MINISTERIO DE AGRICULTURA,
PESCA Y ALIMENTACIÓN



GOBIERNO
de
CANTABRIA
CONSEJERÍA DESARROLLO RURAL, GANADERÍA,
PESCA, ALIMENTACIÓN Y MEDIO AMBIENTE.

Asamblea General Ordinaria 10/11/2020

ORDEN DEL DÍA:

- 1.- Aprobación, en su caso, del acta de la sesión anterior de fecha 18 de diciembre de 2019 y anterior de fecha de 28 de octubre de 2019 y 22 de mayo de 2019.
- 2.- Aprobación, en su caso, de la cuentas de la anualidad 2019 y su correspondientes Informe de Auditoría.
- 3.- Aprobación, en su caso, de la Memoria Anual 2020.
- 4.- Aprobación, en su caso, del Presupuesto de la Anualidad 2021.
- 5.- Aprobación, en su caso, de propuesta de solicitud de ayuda, Programa Leader 2014-2020, para proyecto del propio del GAL de señalética y promoción de la Vía Verde del Pas.
- 6.- Aprobación, en su caso, de propuesta de solicitud de ayuda, Programa Leader 2014-2020, para proyecto del propio del GAL de promoción territorial "Internacionalización Valles Pasiegos".
- 7.- Aprobación, en su caso, de propuesta de solicitud de ayuda, Programa Leader 2014-2020, para proyecto del propio del GAL de "Marca Valles Pasiegos: Diagnóstico de situación y formación para la dinamización de la marca a través del co-branding y co-marketing con empresas locales".
- 8.- Aprobación, en su caso, de propuesta de solicitud de ayuda, Programa Leader 2014-2020, para proyecto del propio del GAL de promoción territorial de productores y artesanos de Valles Pasiegos.
- 9.- Aprobación, en su caso, de propuesta de solicitud de ayuda, Programa Leader 2014-2020, para proyecto del propio del GAL de Adquisición de material promocional: arcos de carrera, banderolas, lágrimas...
- 10.- Aprobación, en su caso, de adhesión a la asociación Resbaladero de Lunada.
- 11.- Aprobación, en su caso, de adhesión a la Fundación de los Ferrocarriles Españoles, con la Vía Verde del Pas.
- 12.- Ruegos y preguntas.

2.- Aprobación, en su caso, de la cuentas de la anualidad 2019 y su correspondientes Informe de Auditoría

INFORME DE AUDITORÍA INDEPENDIENTE DE CUENTAS ANUALES – EMITIDO POR UN AUDITOR INDEPENDIENTE

A la Junta Directiva de la **ASOCIACIÓN PARA LA PROMOCION Y DESARROLLO DE LOS VALLES PASIEGOS**

Opinión

Hemos auditado las cuentas anuales de pymesfl de la **ASOCIACIÓN PARA LA PROMOCION Y DESARROLLO DE LOS VALLES PASIEGOS** que comprenden el balance a 31 de diciembre de 2019, la cuenta de resultados y la memoria (todos ellos de pymesfl) correspondientes al ejercicio anual terminado en dicha fecha.

En nuestra opinión, las cuentas anuales de pymesfl adjuntas expresan, en todos los aspectos significativos, la imagen fiel del patrimonio y de la situación financiera de la Asociación a 31 de diciembre de 2019, así como de sus resultados correspondientes al ejercicio anual terminado en dicha fecha, de conformidad con el marco normativo de información financiera que resulta de aplicación y, en particular, con los principios y criterios contables contenidos en el mismo.

Fundamento de la opinión

Hemos llevado a cabo nuestra auditoria de conformidad con la normativa reguladora de auditoria de cuentas vigente en España. Nuestras responsabilidades de acuerdo con dichas normas se describen más adelante en la sección *Responsabilidades del auditor en relación con la auditoría de las cuentas anuales de pymesfl* de nuestro informe.

Somos independientes de la Asociación de conformidad con los requerimientos de ética, incluidos los de independencia, que son aplicables a nuestra auditoría de las cuentas anuales de pymesfl en España según lo exigido por la normativa reguladora de la actividad de auditoría de cuentas. En este sentido, no hemos prestado servicios distintos a los de la auditoría de cuentas ni han concurrido situaciones o circunstancias que, de acuerdo con lo establecido en la citada normativa reguladora, hayan afectado a la necesaria independencia de modo que se haya visto comprometida.

Consideramos que la evidencia de auditoría que hemos obtenido proporciona una base suficiente y adecuada para nuestra opinión.

Aspectos más relevantes de la auditoría

Los aspectos más relevantes de la auditoría son aquellos que, según nuestro juicio profesional, han sido considerados como los riesgos de incorrección material más significativos en nuestra auditoría de las cuentas anuales de pymesfl del período actual. Estos riesgos han sido tratados en el contexto de nuestra auditoría de las cuentas anuales de pymesfl en su conjunto, y en la formación de nuestra opinión sobre estos, y no expresamos una opinión por separado sobre esos riesgos. Hemos determinado que no existen riesgos más significativos considerados en la auditoría que se deban comunicar en nuestro informe.

Subvenciones a la explotación

Según se indica en la nota 16 de la memoria, la Asociación ha recibido subvenciones destinadas a la financiación de gastos de explotación durante los últimos ejercicios, de los cuales 259.636,12 euros se han imputado a la cuenta de pérdidas y ganancias del ejercicio 2019. De acuerdo al marco normativo de información financiera aplicable, la imputación a resultados de este tipo de subvenciones debe realizarse en el mismo ejercicio en el que se devenguen los gastos que estén financiando. Hemos considerado el adecuado registro de las subvenciones como un aspecto más relevante de la auditoría debido a los importes relevantes involucrados y a la subjetividad de las valoraciones a realizar, en concreto, para la imputación de las subvenciones a la cuenta de pérdidas y ganancias y para la clasificación de los importes pendientes de imputar a resultados a la fecha de cierre, en función de su reintegrabilidad.

Los procedimientos de auditoría llevados a cabo han consistido en verificar la correcta imputación en la cuenta de resultados, comprobar la adecuada afectación al patrimonio por los importes llevados a resultados, verificar la correcta clasificación de los importes pendientes de imputar a resultados a la fecha de cierre en función de su reintegrabilidad y comprobar que la información revelada en la memoria es adecuada.

Impacto del Coronavirus COVID-19

El brote de coronavirus COVID-19 producido a finales del ejercicio 2019 y principios del ejercicio 2020 ha dado lugar a una reducción de la actividad de numerosos negocios de manera significativa, y por lo tanto ha producido un efecto negativo en el crecimiento económico de todo el mundo con el consecuente impacto en las empresas y entidades españolas.

El trabajo de revisión ha consistido en la evaluación realizada por parte de la entidad sobre el impacto que el coronavirus está teniendo y tendrá en su actividad, que puede afectar a cuestiones tales como la continuidad de la actividad de la entidad, los planes de liquidez, la cadena de suministro, así como de su adecuado reflejo en las cuentas anuales correspondientes al ejercicio finalizado el 31 de diciembre de 2019.

Responsabilidad de la junta directiva en relación con las cuentas anuales de pymesfl

La Junta Directiva de la asociación es la responsable de formular las cuentas anuales de pymesfl adjuntas, de forma que expresen la imagen fiel del patrimonio, de la situación financiera y de los resultados de la Asociación, de conformidad con el marco normativo de información financiera aplicable a la entidad en España, y del control interno que consideren necesario para permitir la preparación de cuentas anuales de pymesfl libres de incorrección material, debida a fraude o error.

En la preparación de las cuentas anuales de pymesfl, la junta directiva es la responsable de la valoración de la capacidad de la Asociación para continuar como empresa en funcionamiento, revelando, según corresponda, las cuestiones relacionadas con la empresa en funcionamiento y utilizando el principio contable de empresa en funcionamiento excepto si la junta directiva tiene intención de liquidar la asociación o de cesar sus operaciones, o bien no exista otra alternativa realista.

Responsabilidades del auditor en relación con la auditoría de las cuentas anuales de pymesfl

Nuestros objetivos son obtener una seguridad razonable de que las cuentas anuales de pymesfl en su conjunto están libres de incorrección material, debida a fraude o error, y emitir un informe de auditoría que contiene nuestra opinión.

Seguridad razonable es un alto grado de seguridad pero no garantiza que una auditoría realizada de conformidad con la normativa reguladora de auditoría vigente en España siempre detecte una incorrección material cuando existe. Las incorrecciones pueden deberse a fraude o error y se consideran materiales si, individualmente o de forma agregada, puede preverse razonablemente que influyan en las decisiones económicas que los usuarios toman basándose en las cuentas anuales de pymesfl.

Como parte de una auditoría de conformidad con la normativa reguladora de auditoría de cuentas en España, aplicamos nuestro juicio profesional y mantenemos una actitud de escepticismo profesional durante toda la auditoría. También:

- Identificamos y valoramos los riesgos de incorrección material en las cuentas anuales de pymesfl, debida a fraude o error, diseñamos y aplicamos procedimientos de auditoría para responder a dichos riesgos y obtenemos evidencia de auditoría suficiente y adecuada para proporcionar una base para nuestra opinión. El riesgo de no detectar una incorrección material debida a fraude es más elevado que en el caso de una incorrección material debida a error, ya que el fraude puede implicar colusión, falsificación, omisiones deliberadas, manifestaciones intencionadamente erróneas, o la elusión del control interno.
- Obtenemos conocimiento del control interno relevante para la auditoría con el fin de diseñar procedimientos de auditoría que sean adecuados en función de las circunstancias, y no con la finalidad de expresar una opinión sobre la eficacia del control interno de la entidad.
- Evaluamos si las políticas contables aplicadas son adecuadas y la razonabilidad de las estimaciones contables y la correspondiente información revelada por la junta directiva.
- Concluimos sobre si es adecuada la utilización, por la junta directiva, del principio contable de empresa en funcionamiento y, basándonos en la evidencia de auditoría obtenida, concluimos sobre si existe o no una incertidumbre material relacionada con hechos o con condiciones que pueden generar dudas significativas sobre la capacidad de la Asociación para continuar como empresa en funcionamiento. Si concluimos que existe una incertidumbre material, se requiere que llamemos la atención en nuestro informe de auditoría sobre la correspondiente información revelada en las cuentas anuales de pymesfl o, si dichas revelaciones no son adecuadas, que expresemos una opinión modificada. Nuestras conclusiones se basan en la evidencia de auditoría obtenida hasta la fecha de nuestro informe de auditoría. Sin embargo, los hechos o condiciones futuros pueden ser la causa de que la Asociación deje de ser una empresa en funcionamiento. Evaluamos la presentación global, la estructura y el contenido de las cuentas anuales de pymesfl, incluida la información revelada, y si las cuentas anuales de pymesfl representan las transacciones y hechos subyacentes de un modo que logran expresar la imagen fiel.

- Evaluamos la presentación global, la estructura y el contenido de las cuentas anuales de pymesfl, incluida la información revelada, y si las cuentas anuales de pymesfl representan las transacciones y hechos subyacentes de un modo que logran expresar la imagen fiel.

Nos comunicamos con la junta directiva de la asociación en relación con, entre otras cuestiones, el alcance y el momento de realización de la auditoría planificada y los hallazgos significativos de la auditoría, así como cualquier deficiencia significativa del control interno que identificamos en el transcurso de la auditoría. Entre los riesgos significativos que han sido objeto de comunicación a la junta directiva de la asociación, determinamos los que han sido de la mayor significatividad en la auditoría de las cuentas anuales de pymesfl del periodo actual y que son, en consecuencia, los riesgos considerados más significativos.

Describimos esos riesgos en nuestro informe de auditoría salvo que las disposiciones legales o reglamentarias prohíban revelar públicamente la cuestión.

SEIQUER AUDITORES Y
CONSULTORES, S.L.P.
(inscrita en el R.O.A.C. con el nº S1422)



Silvia Celdran Bolarin
Socia

Balance de situación a cierre de ejercicio.

| PATRIMONIO NETO Y PASIVO | NOTAS de la MEMORIA | 2.019 | 2.018 |
|--|---------------------|---------------------|---------------------|
| A) PATRIMONIO NETO | | 883.345,45 | 1.008.113,27 |
| A-1) Fondos propios | 10 | 201.713,61 | 151.276,72 |
| I. Dotación fundacional | | 0,08 | 0,08 |
| 1. Dotación fundacional | | 0,08 | 0,08 |
| II. Reservas | | 405.174,70 | 405.174,70 |
| III. Excedentes de ejercicios anteriores | | -253.898,06 | -348.302,64 |
| IV. Otras aportaciones de socios | | 0,00 | 0,00 |
| V. Excedente del ejercicio | 13 y 14 | 50.436,89 | 94.404,58 |
| A-2) Subvenciones, donaciones y legados recibidos | 10 y 16.4 | 681.631,84 | 856.836,55 |
| B) PASIVO NO CORRIENTE | | 2.435.245,51 | 3.000.302,08 |
| I. Provisiones a largo plazo | | 0,00 | 0,00 |
| II. Deudas a largo plazo | 7, 9 y 11 | 2.435.245,51 | 3.000.302,08 |
| 1. Deudas con entidades de crédito | | 0,00 | 0,00 |
| 2. Acreedores por arrendamiento financiero | | 0,00 | 0,00 |
| 3. Otras deudas a largo plazo | | 2.435.245,51 | 3.000.302,08 |
| III. Deudas con entidades del grupo y asociadas a largo plazo | | 0,00 | 0,00 |
| IV. Pasivos por impuesto diferido | | 0,00 | 0,00 |
| V. Periodificaciones a largo plazo | | 0,00 | 0,00 |
| VI. Acreedores no corrientes | | 0,00 | 0,00 |
| C) PASIVO CORRIENTE | | 1.129.098,53 | 871.790,85 |
| I. Provisiones a corto plazo | | 0,00 | 0,00 |
| II. Deudas a corto plazo | 9 | 894.360,59 | 587.526,90 |
| 1. Deudas con entidades de crédito | | 838.217,49 | 539.437,40 |
| 2. Acreedores por arrendamiento financiero | | 0,00 | 0,00 |
| 3. Otras deudas a corto plazo | | 56.143,10 | 48.089,50 |
| III. Deudas con entidades del grupo y asociadas a corto plazo | | 0,00 | 0,00 |
| IV. Beneficiarios-Acreedores | 7 y 9 | 86.422,99 | 144.829,19 |
| V. Acreedores comerciales y otras cuentas a pagar | 9 y 11 | 131.517,27 | 128.902,03 |
| 1. Proveedores | | 0,00 | 0,00 |
| 2. Otros acreedores | | 131.517,27 | 128.902,03 |
| VI. Periodificaciones a corto plazo | 9 | 16.797,68 | 10.532,73 |
| TOTAL PATRIMONIO NETO Y PASIVO (A+B+C) | | 4.447.689,49 | 4.880.206,20 |

| ACTIVO | NOTAS de la MEMORIA | 2019 | 2018 |
|---|---------------------|---------------------|---------------------|
| A) ACTIVO NO CORRIENTE | | 4.128.473,31 | 4.667.977,41 |
| I. Inmovilizado intangible | 5.1 | 29.485,46 | 586,52 |
| II. Bienes del Patrimonio Histórico | | 0,00 | 0,00 |
| III. Inmovilizado material | 5.2 | 46.694,85 | 65.536,22 |
| IV. Inversiones inmobiliarias | | 0,00 | 0,00 |
| V. Inversiones en entidades del grupo y asociadas a largo plazo | | 0,00 | 0,00 |
| VI. Inversiones financieras a largo plazo | 11 | 4.052.293,00 | 4.601.854,67 |
| VII. Activos por impuesto diferido | | 0,00 | 0,00 |
| VIII. Deudores no corrientes | | 0,00 | 0,00 |
| B) ACTIVO CORRIENTE | | 319.216,18 | 212.228,79 |
| I. Existencias | | 0,00 | 0,00 |
| II. Usuarios y otros deudores de la actividad propia | 6 | 6.666,67 | 26.666,68 |
| III. Deudores comerciales y otras cuentas a cobrar | 8 y 11 | 62.374,17 | 9.422,06 |
| IV. Inversiones en entidades del grupo y asociadas a corto plazo | | 0,00 | 0,00 |
| V. Inversiones financieras a corto plazo | 8 | 0,00 | 3.496,90 |
| VI. Periodificaciones a corto plazo | | 0,00 | 0,00 |
| VII. Efectivo y otros activos líquidos equivalentes | 12 | 250.175,34 | 172.643,15 |
| TOTAL ACTIVO (A+B) | | 4.447.689,49 | 4.880.206,20 |

Cuenta de resultados correspondiente al ejercicio terminado al 31 de diciembre de 2019

| | Nota | 2019 | 2018 |
|---|-------------|-------------|-------------|
| A) Excedente del ejercicio | | | |
| 1. Ingresos de la actividad propia | 15.4 | 365.711,17 | 369.867,81 |
| a) Cuotas de asociados y afiliados | | 103.075,05 | 102.100,05 |
| b) Aportaciones de usuarios | | 0,00 | 0,00 |
| c) Ingresos de promociones, patrocinadores y colaboraciones | | 3.000,00 | 6.000,00 |
| d) Subvenciones, donaciones y legados imputados al excedente del ejercicio | 16.2 y 16.3 | 259.636,12 | 261.767,76 |
| e) Reintegro de ayudas y asignaciones | | 0,00 | 0,00 |
| 2. Ventas y otros ingresos ordinarios de la actividad mercantil | | 0,00 | 0,00 |
| 3. Gastos por ayudas y otros | | 0,00 | 0,00 |
| a) Ayudas monetarias | | 0,00 | 0,00 |
| b) Ayudas no monetarias | | 0,00 | 0,00 |
| c) Gastos por colaboraciones y del órgano de gobierno. | | 0,00 | 0,00 |
| d) Reintegro de subvenciones, donaciones y legados | | 0,00 | 0,00 |
| 4. Variación de existencias de productos terminados y en curso de fabricación | | 0,00 | 0,00 |
| 5. Trabajos realizados por la entidad para su activo | | 0,00 | 0,00 |
| 6. Aprovisionamientos | | 0,00 | 0,00 |
| 7. Otros ingresos de la actividad | | 0,00 | 0,00 |
| a) Ingresos accesorios y otros de gestión corriente | | 0,00 | 0,00 |
| b) Subvenciones, donaciones y legados de explotación afectos a la activ. mercantil | | 0,00 | 0,00 |
| 8. Gastos de personal | 15.1 | -197.208,99 | -188.233,75 |
| a) Sueldos, salarios y asimilados | | -149.917,84 | -143.320,26 |
| b) Cargas Sociales | | -47.291,15 | -44.913,49 |
| c) Provisiones | | 0,00 | 0,00 |
| 9. Otros gastos de la actividad | 15.3 | -102.989,51 | -80.015,60 |
| a) Servicios exteriores | | -110.666,58 | -104.061,55 |
| b) Tributos | | -413,29 | -66,05 |
| c) Pérdidas, deterioro y variación de provisiones por operaciones comerciales | | 8.090,36 | 24.112,00 |
| d) Otros gastos de gestión corriente | | 0,00 | 0,00 |
| 10. Amortización del inmovilizado | 15.2 | -21.585,95 | -15.131,45 |
| 11. Subvenciones, donaciones y legados de capital traspasados al excedente del ejercicio. | 16.1 | 20.737,32 | 14.608,44 |
| a) Afectos a la actividad propia | | 20.737,32 | 14.608,44 |
| 12. Exceso de provisiones | | 0,00 | 0,00 |
| 13. Deterioro y resultado por enajenaciones del inmovilizado | | 0,00 | 0,00 |
| a) Pérdidas, deterioro y variación de provisiones por operaciones comerciales | | 0,00 | 0,00 |
| b) Otros gastos de gestión corriente | | 0,00 | 0,00 |
| 14. Otros resultados | | 86,39 | 3.227,08 |
| A.1) EXCEDENTE DE LA ACTIVIDAD (1+2+3+4+5+6+7+8+9+10+11+12) | | 64.750,43 | 104.322,53 |
| 14. Ingresos financieros | | 263.936,09 | 84.798,49 |
| 15. Gastos financieros | | -278.249,63 | -94.716,43 |
| 17. Diferencias de cambio | | 0,00 | 0,00 |
| 18. Deterioro y resultado por enajenaciones de instrumentos financieros | | 0,00 | 0,00 |
| 19 "Imputación de subv. donac. y legados de carácter financiero" | | 0,00 | 0,00 |
| a) Afectos a la actividad propia | | 0,00 | 0,00 |
| A.2) EXCEDENTE DE LAS OPERACIONES FINANCIERAS (13+14+15+16+17) | | -14.313,54 | -9.917,94 |
| A.3) EXCEDENTE ANTES DE IMPUESTOS (A.1+A.2) | | 50.436,89 | 94.404,59 |
| 20. Impuestos sobre beneficios | 11 | 0,00 | -0,01 |
| A.4) Variación de patrimonio neto reconocida en el excedente del ejercicio (A.3+18) | | 50.436,89 | 94.404,58 |
| B) Ingresos y gastos imputados directamente al patrimonio neto **. | | | |
| 1. Subvenciones recibidas | | 44.249,43 | 46.122,26 |
| 2. Donaciones y legados recibidos | | 0,00 | 0,00 |
| B.1) Variación de patrimonio neto por ingresos y gastos reconocidos directamente en el patrimonio neto (1+2) | | 44.249,43 | 46.122,26 |
| C) Reclasificaciones al excedente del ejercicio | | | |
| 1. Subvenciones recibidas | | -219.454,14 | -217.592,09 |
| 2. Donaciones y legados recibidos | | 0,00 | 0,00 |
| C.1) Variación de patrimonio neto por reclasificaciones al excedente del ejercicio (1+2) | | -219.454,14 | -217.592,09 |
| D) Variaciones de patrimonio neto por ingresos y gastos imputados directamente al patrimonio neto (B.1+C.1) | | -175.204,71 | -171.469,83 |
| E) Ajustes por cambios de criterio | | 0,00 | 0,00 |
| F) Ajustes por errores | | 0,00 | 0,00 |
| G) Variaciones en la dotación fundacional | | 0,00 | 0,00 |
| H) Otras variaciones | | 0,00 | 0,00 |
| I) RESULTADO TOTAL. VARIACIÓN DEL PATRIMONIO NETO EN EL EJERCICIO (A.4+D+E+F+G+H) | | -124.767,82 | -77.065,25 |

Memoria actividades 2020

- ▶ A continuación se detallan las actividades realizadas durante la anualidad 2020, según las líneas principales de actuación que recoge la Estrategia de Desarrollo Local Participativa presentada para la implementación del programa LEADER 2014 - 2020 en Valles Pasiegos.

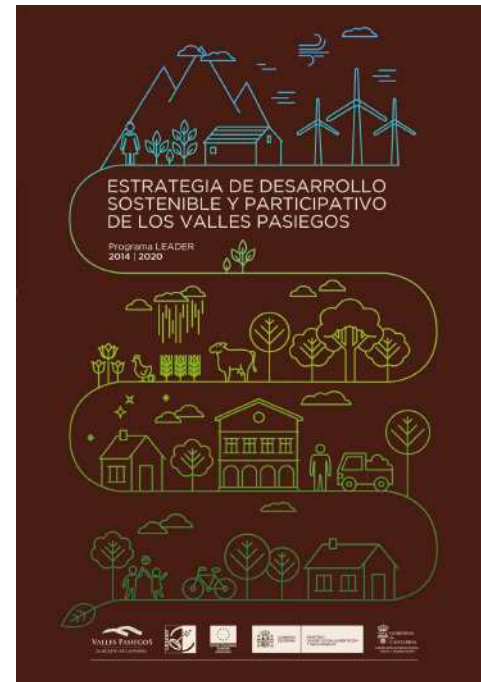

Firma de contratos



- ▶ Este año se ha realizado una firma de contratos. Dada la actual coyuntura sanitaria no se pudo contar con la presencia de representantes de la Consejería de Desarrollo Rural, Ganadería, Pesca, Alimentación y Medio Ambiente.

Balance de proyectos / Expedientes Gestionados

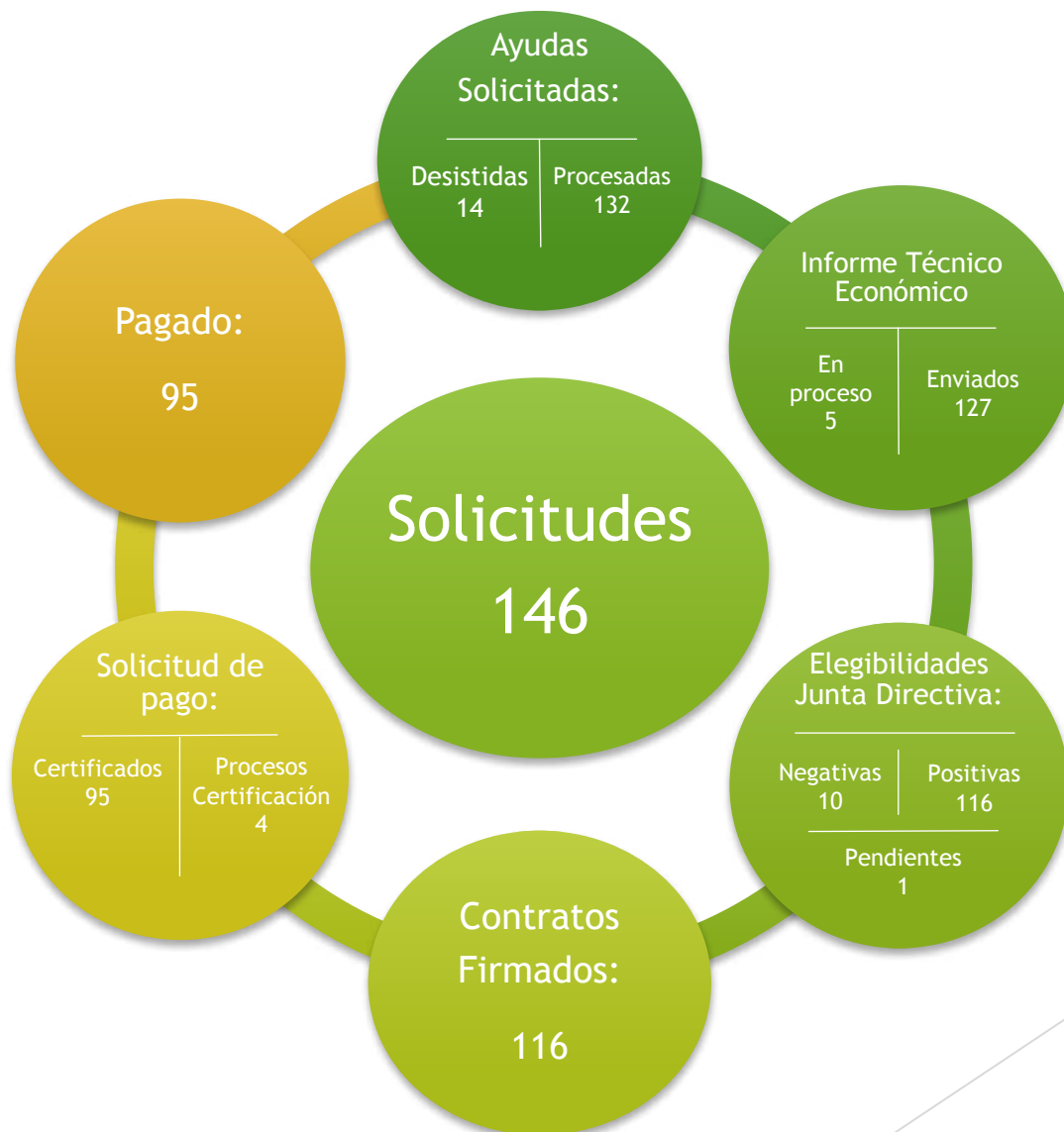

Expedientes

| Proyecto | Promotor | Municipio | Importe Total | Ayuda |
|---|--|-------------------------------|---------------|-------------|
| Creación de Centro Cívico-Cultural Transformación y acondicionamiento de un edificio antiguo como centro cívico-cultural. | Ayuntamiento Santa M^a de Cayón | Santa M ^a de Cayón | 176.909,05 € | 80.000,00 € |
| Desbrozadora para empresa de servicios Desbrozadora Orsi Modelo 6,5T Acrobat con cabezal Profi de correas 35 PD 125cm | Tractores Basilio Diego G.M. S.L. | Puente Viesgo | 23.600,00 € | 8.260,00 € |
| Rehabilitación de Edificación para uso turístico Se trata de un edificio construido, según Catastro en el año 1.948, destinado a vivienda rural de 12 plazas. | Lorena Calleja Martínez | Penagos | 178.199,82 € | 46.729,97 € |

Expedientes

| Proyecto | Promotor | Municipio | Importe Total | Ayuda |
|---|--------------------------------|-----------|---------------|-------------|
| Pista de Pádel La pista que se ha proyectado es de una superficie de 200 m2 y tiene unas dimensiones interiores de 10x20 m. | Ayuntamiento de Penagos | Penagos | 48.000,00 € | 48.000,00 € |
| Creación de Empresa de Electricidad y Telecomunicaciones Adquisición del equipo necesario para iniciar la actividad. | Alberto Fernández Agudo | Castañeda | 7.969,97 € | 2.789,48 € |
| Ampliación Hotel restaurante Ampliación de 6 habitaciones nuevas en el Hotel Suites Valles Pasiegos, calificado de 4 estrellas. | Sobapromo s.l. | Saro | 150.569,96 € | 50.113,99 € |

Expedientes

| Proyecto | Promotor | Municipio | Importe Total | Ayuda |
|--|--|-----------------------|---------------|-------------|
| Creación de empresa de productos electrónicos Desarrollo de dispositivos electrónicos antirrobo. | Emprendedores de Ideas Millonarias S.L. | Penagos | 12.000,00 € | 12.000,00 € |
| Adecuación de Ático de la Casona del Patriarca. Ampliación del centro cultural | Ayuntamiento de Selaya | Selaya | 95.933,86 € | 80.000,00 € |
| Pista deportiva en San Pedro del Romeral | Ayuntamiento San Pedro del Romeral | San Pedro del Romeral | 38.565,05 € | 38.565,05 € |

Expedientes

| Proyecto | Promotor | Municipio | Importe Total | Ayuda |
|---|---|---------------|---------------|-------------|
| Adquisición de Maquinaria Mini Cargadora GEHL SL_R165 | Construcciones Sainz de la Maza | Selaya | 30.057,00 € | 12.022,80 € |
| Adquisición de Maquinaria y Mobiliario La inversión consiste en la adquisición de expositor, vinoteca, robot de limpieza, mesas y sillas | Las Piscinas de Villacarriedo S.L. | Villacarriedo | 41.398,42 € | 16.559,36 € |
| Proyecto de Cooperación Balizamiento y Marcaje de 9 rutas Naturea Cantabria con identidad corporativa de marca asociada al programa de Uso público en ENP | APD Valles Pasiegos | Villacarriedo | 55.908,05 | 55.908,05 |

Dinamización territorial

- ▶ Además de las labores que desarrolla el Grupo de Acción Local de los Valles Pasiegos dentro de la implementación del Programa LEADER 2014 - 2020, se realizan otras que también complementan esta labor y que tienen por objetivo la dinamización socioeconómica del territorio.



Proyecto

- Apoyo en la difusión y comunicación en la inauguración Kinesfera Artística. Promotora del programa LEADER.
- El presidente del Grupo de Acción Local de los Valles Pasiegos, Ángel Sainz Ruiz, estuvo presente ayer en la presentación del libro de la periodista Teresa Cobo "La hazaña estéril", que relata la historia de la construcción del Túnel de la Engaña.
- Trabajo de coordinación y comunicación con Slowly Sideways para la promoción del Rally Valles Pasiegos que iba a celebrarse los 7, 8 y 9 de mayo de 2020. También la presentación en Fitur.
- Hemos explicado la labor que realizamos a un grupo de estudiantes con integrantes de Francia, Italia, Bulgaria, Portugal y Reino Unido, que se encuentran haciendo un curso europeo que desarrolla Permacultura Cantabria.
- Acompañamos a productores de la comarca a la Feria de Alimentación y Gastronomía Gustoko de Bilbao: Sobaos El Andral, Joselín y Miel de la Colina.

Dinamización socioeconómica



Proyecto

- Campaña de comunicación en redes sociales durante el confinamiento, promocionando productos y productores de la comarca que mantuvieron su actividad y distribución.
- Reunión con el consejero de Desarrollo Rural, Ganadería, Pesca, Alimentación y Medio Ambiente, Guillermo Blanco, y representantes de los cinco Grupos de Acción Local con el fin de comprobar el seguimiento y control de la aplicación del programa regional europeo de desarrollo rural LEADER que llevan a cabo estas entidades en la Comunidad Autónoma.
- Organizamos la charla para el sector ganadero "Demandas para reclamar perjuicios a empresas lácteas", conjuntamente con el bufete Lagunilla & Abogados.
- Acompañamos a Quesería La Jarradilla en la entrega del Premio Alimentos de Cantabria en la categoría "Trayectoria".
- Nos acercamos hasta el Palacio de Exposiciones de Santander, a la Feria BioCantabria, para acompañar a los productores de Valles Pasiegos que allí participaron.

Dinamización socioeconómica



Los martes en Penagos.

Los miércoles Santander y alrededores.

Los jueves en San Felices de Buelna.

Los viernes en San Pedro Del Romeral.

Y los sábados San Roque de Riomiera.



En "MIEL DE LA GOLINA" continuamos con nuestra actividad y servimos nuestra miel, polen y propóleo: tanto en nuestra explotación como repartiendo a tiendas y particulares. En caso de acudir a la explotación, se aconseja llamar antes al 608 613 369, por si estuviéramos repartiendo en ese momento y se encontrase cerrado. En principio estamos todo el día, desde las 8:00 hasta las 20:00 horas.

Coloquios, jornadas y eventos.

Proyecto

- El equipo técnico del Grupo de Acción Local de los Valles Pasiegos participó en un Webinar organizado por la Red Rural Nacional, titulado “Que la vida digital nos pille preparados: el teletrabajo en el mundo rural”.
- El equipo técnico del Grupo de Acción Local de los Valles Pasiegos se encuentra realizando el curso “Un nuevo escenario rural: ODS Agenda 2030 LEADER”, organizado por la Red Española de Desarrollo Rural.
- Nos hemos acercado hasta las antiguas escuelas de Alceda, en Corvera de Toranzo, para dar una charla sobre nuestra labor en el territorio y la implementación del programa LEADER en los Valles Pasiegos.

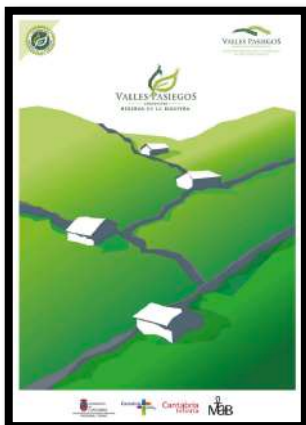

Candidatura Reserva de la Biosfera.

Se ha presentado el pasado 15 de julio de 2020, la reformulación de la Candidatura a Reserva de la Biosfera Interregional de los Valles Pasiegos, que actualmente ha pasado por el Consejo Científico y a la espera del próximo 18 de diciembre sea analizada por el Comité MAB español.

- Apoyo en la labor de comunicación a la Red Cántabra de Desarrollo Rural en la publicación del nuevo calendario de Naturea Cantabria y su oferta para 2020.

- La Red Cántabra de Desarrollo Rural ha inventariado a través del proyecto Culturea Cantabria diferentes elementos del patrimonio cultural con el que cuentan las zonas rurales de Cantabria. Entre ellas destacan algunos elementos como lavaderos, molinos, paneras, batanes, boleras, o senderos, entre otros muchos. En nuestra comarca se han contabilizado un total de 243 elementos. Se ha colaborado en la localización y difusión del trabajo realizado.

- Colaboramos con el Centro de Documentación y Recursos para la Educación Ambiental de Cantabria en la difusión de la II Edición del "Concurso de Videos sobre Sostenibilidad para Centros Educativos".

- Acudimos a la reunión de coordinación de los cinco Grupos de Acción Local de Cantabria sobre el programa LEADER. Tuvo lugar en la sede de la Asociación de Desarrollo Rural Saja Nansa, en Roiz.

- Trabajo conjunto con la Red Rural Nacional en labores de comunicación y difusión de actividades, eventos, proyectos, así como publicaciones que realiza esta entidad.

- Colaboración con la Red Española de Desarrollo Rural para la difusión del evento "Con pueblos hay futuro", que finalmente fue suspendido.

Trabajo en red.



- Colaboramos en la difusión de la jornada “La problemática de los incendios forestales en Cantabria. El Plan Estratégico de Prevención y Lucha contra Incendios Forestales”, organizada en el Punto de Información Naturea, en Puente Viego.

- Nos reunimos con representantes del Ayuntamiento de Liérganes, el Centro de Investigaciones Medio Ambientales de Cantabria y la Red Cántabra de Desarrollo Rural, a través de su Oficina Técnica de Sostenibilidad, para una actividad de voluntariado orientada a la plantación de un bosque en este municipio.

- Colaboramos con el Gobierno de Cantabria y la Secretaría de Estado de Turismo para crear un espacio web y dar difusión del protocolo sanitario único elaborado para preparar la reapertura del sector turístico conforme se suavizaron las medidas pos confinamiento.

- Ayudamos en la difusión de la vuelta de las rutas que ofrece Naturea Cantabria, después del confinamiento.

- Presentamos un proyecto junto a la Asociación de Fabricantes de Sobaos y Quesadas que promueve los hábitos alimentarios saludables basado en recetas y productos locales, y que también busca fomentar la alimentación tradicional para las escuelas de la comarca.

- Presentamos junto a un centenar de instituciones y organizaciones públicas y privadas de ámbitos local, regional, nacional e internacional la candidatura a "Geoparque Valles de Cantabria”.

Trabajo en red.



- Organizamos conjuntamente con la Red Cántabra de Desarrollo Rural y el programa Provoca que impulsa la Consejería de Desarrollo Rural, Ganadería, Pesca, Alimentación y Medio Ambiente, un Taller de Compostaje en la localidad de Villacarriedo.

- Nos sumamos a la campaña institucional que impulsaron durante el verano pasado los Ministerios para la Transición Ecológica y el Reto Demográfico, y el de Consumo, para evitar el abandono de residuos higiénico-sanitarios en entornos naturales.

- Colaboración constante con el equipo de Redes Sociales de la Dirección General de Turismo para la elaboración de contenidos como videos, podcasts o promoción turística de puntos específicos de la comarca como Vías Verdes, rutas de senderismo, así como de las Experiencias Turísticas que puede realizar el visitante a Valles Pasiegos.

- Colaboramos con la Asociación Pasiega de Desarrollo Social y Cultural en la promoción de un programa de atención integral a personas mayores.

- El consejero de Desarrollo Rural, Ganadería, Pesca, Alimentación y Medio Ambiente, Guillermo Blanco, ha mantenido una reunión con los representantes de los Grupos de Acción Local con el fin de analizar las estrategias y proyectos que pretenden llevar a cabo estas entidades el año que viene en la región en base a la aplicación del programa LEADER que forma parte del PDR.

Trabajo en red.



- Trabajamos con la Consejería de Universidades, Igualdad, Cultura y Deporte, en la promoción y difusión de la publicación Guía de Museos y Centros Etnográficos de Cantabria "Cultura y Tradición", tanto en formato digital como papel.

- Colaboramos en la difusión del evento “Puente Viesgo es otra prehistoria II”.

- Hicimos trabajo de campo en Liérganes para la plantación de una orla arbustiva en la localidad con el objetivo de compensar la huella de carbono que generamos durante la celebración del “Mercado de Otoño de los Valles Pasiegos”, el pasado año. De momento se ha aplazado, se retomará cuando las circunstancias lo permitan.

- Trabajamos conjuntamente con Cantur y el Gobierno de Cantabria en la firma de un acuerdo con Adif para arrendar los terrenos donde se construirán un albergue y una vía verde ciclable en el entorno del Túnel de la Engaña, y que sea hoy una realidad.

- Colaboramos con la participación y difusión de la encuestas impulsadas por la Red Española de Desarrollo Rural:
 - “¿Qué medio rural quieres?”.
 - Encuesta Valor LEADER 2020.

Trabajo en red.



Acciones informativas, charlas y talleres

Charla para escolares “De cómo Europa se hizo Unión”

20/01/2020 CEIP San Andrés de Luena

Exposición “¿Qué han supuesto los Fondos Europeos para Cantabria”

24/02 – 29/02/2020 Ayuntamiento de Villacarriedo

Charla para desempleados “Europa Espacio de Oportunidades”

04/03/2020 III Lanzadera de Empleo Valles Pasiegos

Charla para escolares “La unión Europea y sus instituciones”

10/03/2020 CEIP Francisco de Quevedo y Villegas

Sesión on line sobre las Mujeres Rurales y la UE para el proyecto “Mi Europa 2030”

12/11/2020 Juventud 2030

Punto de Información Europeo



Acciones de dinamización

Apoyo técnico para el registro en plataforma Wifi4EU – Ayuntamiento de Liérganes y Ayuntamiento de San Roque de Riomiera (10/02 y 13/03/2020 respectivamente).

Resultado: Aprobado. 15.000 € cada Ayuntamiento para la instalación de Puntos Wifi gratuitos en espacios públicos.

Organización de la II Edición Concurso de dibujo “Imagina Europa” junto con el resto de PIEs de Cantabria con motivo de la celebración del Día de Europa el 9 de mayo.

Resultado: 12 escolares de la comarca participan el mismo y 2 resultan seleccionados entre los 12 ganadores.
Mes de **Abril/Mayo/2020**.

Participación en **solicitud Proyecto Erasmus+ KA3 Diálogos con la Juventud “JR21 Cantabria”** en colaboración con la red PIEs y la Oficina de Proyectos Europeos de Cantabria

(Solicitado en Septiembre 2020).

Redacción de **solicitud Sello Entidad de Apoyo del Cuerpo Europeo de Solidaridad para la APD Valles Pasiegos**

(Plazo de solicitud: 31/12/2020).

Punto de Información Europeo



Participación Acciones Oficina Europe Direct Cantabria

Jornada on line
“LIFE 2020” – 12/06/2020

Jornada on line
“Financiación europea para la Administración Local” –
23/06/2020

Jornada on line
“Movilidad europea y oportunidades de la Red EURES” –
02/07/2020

Jornada on line
“Empleo y prácticas en las instituciones de la Unión Europea” – 15/10/2020

Punto de Información Europeo



“Calidad Rural. Valles Pasiegos”

Es año hemos centrado el esfuerzo en la renovación del sello de calidad a catorce empresas de la comarca:

- ▶ Leches Clem.
- ▶ Alpacas de la Tierrauca.
- ▶ Posada Carpe Diem.
- ▶ Pastelería Bergua.
- ▶ Sobaos Salmón.
- ▶ Solar Montero de la Concha.
- ▶ Sobaos Joselín.
- ▶ Apartamentos Los Picos.
- ▶ Panderetas Cayón.
- ▶ Alpaca Trax.
- ▶ Casa de Don Guzmán.
- ▶ Restaurante La Partera.
- ▶ Pastelería Rego.
- ▶ Cabárceno Cabañas Salvajes.



Comunicación

| PUBLICACIONES | TOTAL |
|-------------------------|-------|
| NOTAS DE PRENSA | 12 |
| FACEBOOK GAL | 360 |
| FACEBOOK CANDIDATURA RB | 38 |
| TWITTER | 205 |

Medios utilizados para difundir proyectos y actividades



REDES SOCIALES

FACEBOOK GAL

Total de seguidores de la página: 7076



INSTAGRAM

Total de seguidores: 1.840



EVOLUCIÓN SEGUIDORES

FACEBOOK CANDIDATURA

Total de seguidores de la página: 1428



TWITTER

Total de seguidores: 518

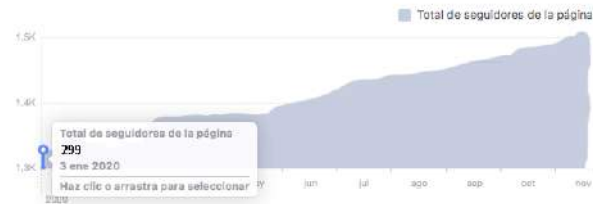

Se ha terminado la nueva página web de Valles Pasiegos, disponible en español e inglés, y aunque todavía no se ha presentado formalmente las campañas de pago realizadas para su posicionamiento han dado excelentes resultados.

Para su elaboración se ha contado con la colaboración de empresas del sector turístico, alojamientos y restaurantes.

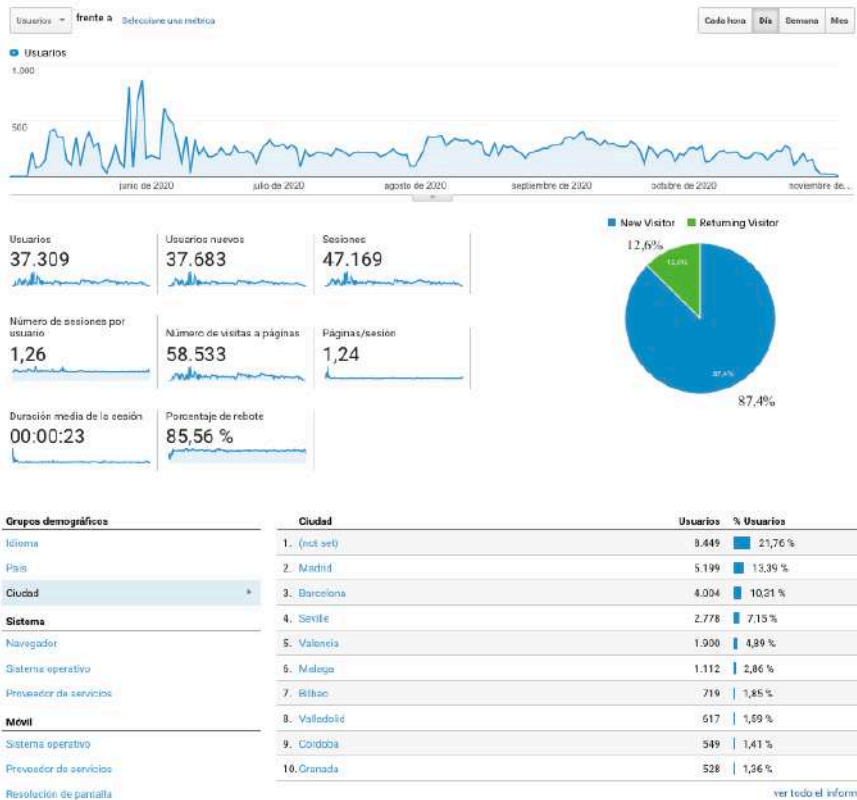

Después de un intenso año de trabajo con la productora Zanskar y el equipo de Jesús Calleja para visitar localizaciones, barajar diferentes opciones e ideas para el programa, reuniones con empresarios y vecinos de la comarca, así como documentación e investigación, entre otras acciones, se emitió finalmente el programa “Volando Voy en Valles Pasiegos”, que superó los 950.000 espectadores en su capítulo estreno.

4.- Aprobación, en su caso, del Presupuesto de la Anualidad 2021.

| PRESUPUESTO GASTOS FUNCIONAMIENTO 2020 | | |
|---|---------------------|---------------------|
| GASTOS | | |
| | LEADER | 220.000,00 € |
| Gastos de personal | 184.697,30 € | |
| Gastos corrientes | 22.600,00 € | |
| Equipamiento | - € | |
| Gastos Organo Directivo | - € | |
| Formación | 2.000,00 € | |
| Asistencia Técnica | 4.000,00 € | |
| Promoción y Desarrollo | 3.000,00 € | |
| Gastos Varios | 3.702,70 € | |
| PUNTO INFORMACIÓN EUROPEA | 24.930,24 € | |
| Gastos de personal | 24.930,24 € | |
| ORDENACIÓN DEL TERRITORIO | 7.000,00 € | |
| Asistencia Técnica | 7.000,00 € | |
| MERCADO OTOÑO | 12.000,00 € | |
| Gastos corrientes | 12.000,00 € | |
| ASOCIACIÓN | 57.300,00 € | |
| Seguro RC Directivos | 1.500,00 € | |
| Alquiler Local (Carpas y Material) | 1.800,00 € | |
| Gastos financieros (Línea de Crédito/Factoring) | 20.000,00 € | |
| Comisiones Servicio Junta Directiva | 6.000,00 € | |
| Renovación de Equipos Informaticos | 10.000,00 € | |
| Gastos no elegibles en subvenciones | 18.000,00 € | |
| EXPEDIENTES PROPIOS LEADER 2014-2020 | 238.000,00 € | |
| Cooperación | 60.000,00 € | |
| Carretera Nacional N-623 | 30.000,00 € | |
| Vías Verdes | 50.000,00 € | |
| Co-branding y Co-marketing Valles Pasiegos | 40.000,00 € | |
| Internacionalización Marca Valles Pasiegos | 18.000,00 € | |
| Material Promocional: Arcos eventos | 10.000,00 € | |
| Material Promocional: folletos | 30.000,00 € | |
| PROVISIÓN GASTOS ANUALIDAD 2023 | 35.269,81 € | |
| TOTAL GASTOS | 594.500,05 € | |

| INGRESOS | | |
|---|---------------------|--------------|
| Anualidad Ayuntamientos 2020 | | 100.000,05 € |
| Subvención Gastos Funcionamiento LEADER. Año 2020 | | 220.000,00 € |
| Subvención Asuntos Europeos: P.I.E. | | 20.000,00 € |
| Subvención Ordenación del Territorio | | 7.000,00 € |
| Subvención Mercado de Otoño | | 6.500,00 € |
| Expedientes propios LEADER 2014-2020 | | 238.000,00 € |
| Convenio de Colaboración con La Caixa | | 3.000,00 € |
| TOTAL INGRESOS | 594.500,05 € | |

- Dotación Anualidad 2021 Programa Leader Valles Pasiegos = 895,6130,00 €
- Gastos de funcionamiento LEADER 2021 = 220.000,00 €.
- Gastos Cooperación LEADER 2021 = 60.000,00 €.
- Gastos Expedientes propios LEADER 2021 = 178.000,00 €.
- Operaciones promotores Leader 2021 = 437.613,00 €.

5.- Aprobación, en su caso, de propuesta de solicitud de ayuda, Programa Leader 2014-2020, para proyecto del propio del GAL de Señalética y Promoción de la Vía Verde del Pas.

Objetivo: Acciones de mejora de la Vía Verde del Pas que mejoren y potencien el uso de la Vía Verde en su vertiente recreativo-turística, contemplando la debida dimensión socioeconómica para el territorio de los Valles Pasiegos.

Trabajos previos : Caracterización de la Vía Verde, Catálogo fotográfico de la señalética existente y evaluación y necesidades de señalética normalizada



Coste Total Proyecto : 50.000€

CARTEL INFORMATIVO GENERAL. REFERENCIA C-1. (7 UNIDADES)



CARTEL INFORMATIVO GENERAL. REFERENCIA C-2. (6 UNIDADES)



SEÑALES PROHIBITIVAS REFERENCIA P-1. (20 UNIDADES)



SEÑALES PREVENTIVAS REFERENCIA PR-1. (12 UNIDADES)



SEÑALES NORMATIVAS REFERENCIA N-1. (7 UNIDADES)

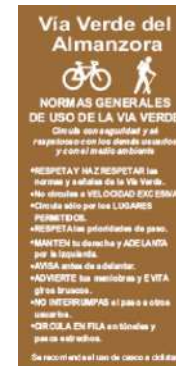

HITOS KILOMÉTRICOS REFERENCIA HK. (34 UNIDADES)



CARTELES DE SERVICIOS DIVERSOS. REFERENCIA I-42. (11 UNIDADES)



SEÑALES PREVENTIVAS REFERENCIA PR-1. (2 UNIDADES)



SEÑALES PREVENTIVAS REFERENCIA PR-17. (2 UNIDADES)



CARTELES DE TRAMO COMPARTIDO. REFERENCIA PR-15. (3 UNIDADES)



CARTELES DE FINAL DE VÍA VERDE. REFERENCIA PR-18. (2 UNIDADES)



6.- Aprobación, en su caso, de propuesta de solicitud de ayuda, Programa Leader 2014-2020, para proyecto del propio del GAL de promoción territorial “Internacionalización Valles Pasiegos”.

Desde hace quince años nuestra comarca cuenta con una marca de reconocido prestigio “Valles Pasiegos. El secreto de Cantabria”, que con el paso del tiempo se ha convertido en un símbolo reconocible de un territorio único y singular. Ese trabajo realizado, y la consolidación del mismo, exigen en la actualidad un nuevo impulso y escenario que impliquen una estrategia de internacionalización, tanto de la marca como de la oferta del conjunto de los Valles Pasiegos.

Para ello desarrollaremos un proyecto que incluye:

- **Conectar con Asociaciones de Corresponsales Extranjeros en nuestro país:**
 - Asociación de Corresponsales de Prensa Iberoamericanos.
 - Asociación de Corresponsales de Prensa Extranjera.
- **Presentación en Madrid, en Casa de América, de la oferta de territorio de Valles Pasiegos a medios extranjeros.**

Coste proyecto: 15.000€

Promoción en medios digitales, escritos, prensa, radio y televisión.



7.- Aprobación, en su caso, de propuesta de solicitud de ayuda, Programa Leader 2014-2020, para proyecto del propio del GAL de “Marca Valles Pasiegos: Diagnóstico de situación y formación para la dinamización de la marca a través del co-branding y co-marketing con empresas locales”.

DIAGNÓSTICO MARCA "VALLES PASIEGOS"

OPCIÓN A (Más encuestas en estudio regional y nacional)

| ACTIVIDAD | Horas trabajo | Coste unitario (euros) | Coste (euros) |
|---|---------------|------------------------|-----------------|
| ESTUDIO TARGET REGIONAL | | | 3.000,00 |
| Diseño del cuestionario | 5,0 | 50 | 250,00 |
| Trabajo de campo (Gestión y coordinación) | 15,0 | 50 | 750,00 |
| Trabajo de campo (500 encuestas online) | | | 1.250,00 |
| Análisis y elaboración de informe | 15,0 | 50 | 750,00 |
| ESTUDIO TARGET NACIONAL | | | 3.750,00 |
| Diseño del cuestionario | 5,0 | 50 | 250,00 |
| Trabajo de campo (Gestión y coordinación) | 15,0 | 50 | 750,00 |
| Trabajo de campo (1000 encuestas online) | | | 2.000,00 |
| Análisis y elaboración de informe | 15,0 | 50 | 750,00 |
| 21% Costes directos UC | | | 1.417,50 |
| TOTAL (IVA NO INCLUIDO) | | | 8.167,50 |
| IVA | | | 1.715,18 |
| TOTAL (IVA INCLUIDO) | | | 9.882,68 |

OPCIÓN B (Menos encuestas en estudio regional y nacional)

| ACTIVIDAD | Horas trabajo | Coste unitario (euros) | Coste (euros) |
|---|---------------|------------------------|-----------------|
| ESTUDIO TARGET REGIONAL | | | 2.750,00 |
| Diseño del cuestionario | 5,0 | 50 | 250,00 |
| Trabajo de campo (Gestión y coordinación) | 15,0 | 50 | 750,00 |
| Trabajo de campo (300 encuestas online) | | | 1.000,00 |
| Análisis y elaboración de informe | 15,0 | 50 | 750,00 |
| ESTUDIO TARGET NACIONAL | | | 3.000,00 |
| Diseño del cuestionario | 5,0 | 50 | 250,00 |
| Trabajo de campo (Gestión y coordinación) | 15,0 | 50 | 750,00 |
| Trabajo de campo (500 encuestas online) | | | 1.250,00 |
| Análisis y elaboración de informe | 15,0 | 50 | 750,00 |
| 21% Costes directos UC | | | 1.207,50 |
| TOTAL (IVA NO INCLUIDO) | | | 6.957,50 |
| IVA | | | 1.461,08 |
| TOTAL (IVA INCLUIDO) | | | 8.418,58 |

FORMACIÓN SOBRE GESTIÓN DE MARCA Y CO-BRANDING "MARCA DE CALIDAD RURAL VALLES PASIEGOS"

OPCIÓN A (3 módulos de 10 h / módulo)

| ACTIVIDAD | Horas trabajo | Coste unitario (euros) | Coste (euros) |
|--|---------------|------------------------|------------------|
| BLOQUE 1. GESTIÓN DE MARCA EN PYMES (10 h formación x 3 grupos) | | | 3.450,00 |
| Diseño de contenidos | 30,0 | 50 | 1.500,00 |
| Sesiones formativas sincrónicas (10 h x 3 grupos) | 30,0 | 50 | 1.500,00 |
| Elaboración de informe final (3 h x 3 grupos) | 9,0 | 50 | 450,00 |
| BLOQUE 2. CO-BRANDING MARCA EMPRESA Y MARCA TERRITORIO (10 h formación x 3 grupos) | | | 3.450,00 |
| Diseño de contenidos | 30,0 | 50 | 1.500,00 |
| Sesiones formativas sincrónicas (10 h x 3 grupos) | 30,0 | 50 | 1.500,00 |
| Elaboración de informe final (3 h x 3 grupos) | 9,0 | 50 | 450,00 |
| BLOQUE 3. CO-MARKETING MARCA EMPRESA Y MARCA TERRITORIO (10 h formación x 3 grupos) | | | 3.450,00 |
| Diseño de contenidos | 30,0 | 50 | 1.500,00 |
| Sesiones formativas sincrónicas (10 h x 3 grupos) | 30,0 | 50 | 1.500,00 |
| Elaboración de informe final (3 h x 3 grupos) | 9,0 | 50 | 450,00 |
| Coordinación y seguimiento | 10,0 | 50 | 500,00 |
| 21% Costes directos UC | | | 2.278,50 |
| TOTAL (IVA NO INCLUIDO) | | | 12.628,50 |
| IVA | | | 2.651,99 |
| TOTAL (IVA INCLUIDO) | | | 15.280,49 |

OPCIÓN B (3 módulos de 6 h / módulo)

| ACTIVIDAD | Horas trabajo | Coste unitario (euros) | Coste (euros) |
|---|---------------|------------------------|-----------------|
| BLOQUE 1. GESTIÓN DE MARCA EN PYMES (6 h formación x 3 grupos) | | | 2.100,00 |
| Diseño de contenidos | 18,0 | 50 | 900,00 |
| Sesiones formativas sincrónicas (6 h x 3 grupos) | 18,0 | 50 | 900,00 |
| Elaboración de informe final (2 h x 3 grupos) | 6,0 | 50 | 300,00 |
| BLOQUE 2. CO-BRANDING MARCA EMPRESA Y MARCA TERRITORIO (6 h formación x 3 grupos) | | | 2.100,00 |
| Diseño de contenidos | 18,0 | 50 | 900,00 |
| Sesiones formativas sincrónicas (6 h x 3 grupos) | 18,0 | 50 | 900,00 |
| Elaboración de informe final (2 h x 3 grupos) | 6,0 | 50 | 300,00 |
| BLOQUE 3. CO-MARKETING MARCA EMPRESA Y MARCA TERRITORIO (6 h formación x 3 grupos) | | | 2.100,00 |
| Diseño de contenidos | 18,0 | 50 | 900,00 |
| Sesiones formativas sincrónicas (6 h x 3 grupos) | 18,0 | 50 | 900,00 |
| Elaboración de informe final (2 h x 3 grupos) | 6,0 | 50 | 300,00 |
| Coordinación y seguimiento | 6,0 | 50 | 300,00 |
| 21% Costes directos UC | | | 1.386,00 |
| TOTAL (IVA NO INCLUIDO) | | | 7.686,00 |
| IVA | | | 1.614,06 |
| TOTAL (IVA INCLUIDO) | | | 9.300,06 |

8.- Aprobación, en su caso, de propuesta de solicitud de ayuda, Programa Leader 2014-2020, para proyecto del propio del GAL de promoción territorial de productores y artesanos de Valles Pasiegos.

Objetivo: ampliar la promoción de nuestros productos locales y artesanales. Edición de material promocional de productores y artesanos de Valles Pasiegos. Tirada de 85.000 ejemplares.

Coste proyecto: 30.000€

Soporte digital y papel



9.- Aprobación, en su caso, de propuesta de solicitud de ayuda, Programa Leader 2014-2020, para proyecto del propio del GAL de Adquisición de material promocional: arcos de carrera, banderolas, lágrimas...

Objetivo: ampliar la promoción de nuestra comarca en todo tipo de eventos de mercados, deportivos, culturales...haciendo marca de territorio

Coste proyecto: 10.000€



10.-Aprobación, en su caso, de adhesión a la asociación Resbaladero de Lunada



11.-Aprobación, en su caso, de adhesión a la Fundación de los Ferrocarriles Españoles, con la Vía Verde del Pas.



FUNDACIÓN DE LOS
FERROCARRILES
ESPAÑOLES





VALLES PASIEGOS

GRUPO DE ACCIÓN LOCAL

Muchas Gracias.